



# মেশিন রিডেবল পাসপোর্ট অনলাইন নির্দেশিকা'২০১২



মেশিন রিডেবল পাসপোর্ট (MRP) অনলাইন এপ্লিকেশনে আপনাকে স্বাগতম। অনুগ্রহ করে অনলাইন ফরম পূরণ করার পূর্বে নিবলিখিত নিয়মাবলী ভালোভাবে পড়ুন।

### MRP কি?

MRP হচ্ছে এমন একটি পাসপোর্ট যাতে আবেদনকারীর ব্যক্তিগত তথ্য এমনভাবে ছাপানো হয় যা খালি চোখে পড়া যায় এবং একই সাথে এতে রয়েছে একটি “মেশিন রিডেবল জোন” যা পাসপোর্ট বহনকারীর ব্যক্তিগত সকল তথ্যবিবরণী ধারণ করে। শুধুমাত্র নির্দিষ্ট কম্পিউটারের মাধ্যমে আন্তর্জাতিক সীমানাসমূহে এই তথ্যাবলী পড়া যায়। পাসপোর্টধারীর তথ্যগুলো এমন ভাবে প্রিন্ট করা থাকে যেন তা খালি চোখেও পড়া যায়, আবার একই সাথে মেশিন রিডেবল জোনে এমন ভাবে ছাপা থাকে, একটি বিশেষ যন্ত্রই শুধু তার পাঠোদ্ধার করতে পারে। আবেদনকারীর স্ব-শরীরে পাসপোর্ট অফিসে হাজির হতে হয়।

### MRP আগের চেয়ে ভিন্ন কেন?

- আবেদনকারীর ছবি, আঙুলের ছাপ এবং স্বাক্ষর ডিজিটাল ফরমেটে সংগ্রহ করা হয়
- অনুমোদন পদ্ধতি ইলেকট্রনিক
- কেন্দ্রীয় পারসোনালাইজেশন
- তৎক্ষণাৎ মনিটরিং ব্যবস্থা
- আপটুডেট রিপোর্টিং ব্যবস্থা
- অনলাইন অ্যাপ্লিকেশনের ব্যবস্থা

[www.passport.gov.bd](http://www.passport.gov.bd) ওয়েব সাইটের এই ঠিকানা এড্রেস বারে টাইপ করার পর প্রথম যে পৃষ্ঠা আসবে সেটিই এই ওয়েবের হোম পেজ। লক্ষ্যকরণ এই পৃষ্ঠার উপরের দিকে Home, MRP Online Application, Download MRP Form এবং Contact এই ৪টি মেনু রয়েছে। এখানে MRP Online Application-এ ক্লিক করলে একটি ডায়ালগ বক্স আসবে যাতে লেখা রয়েছে

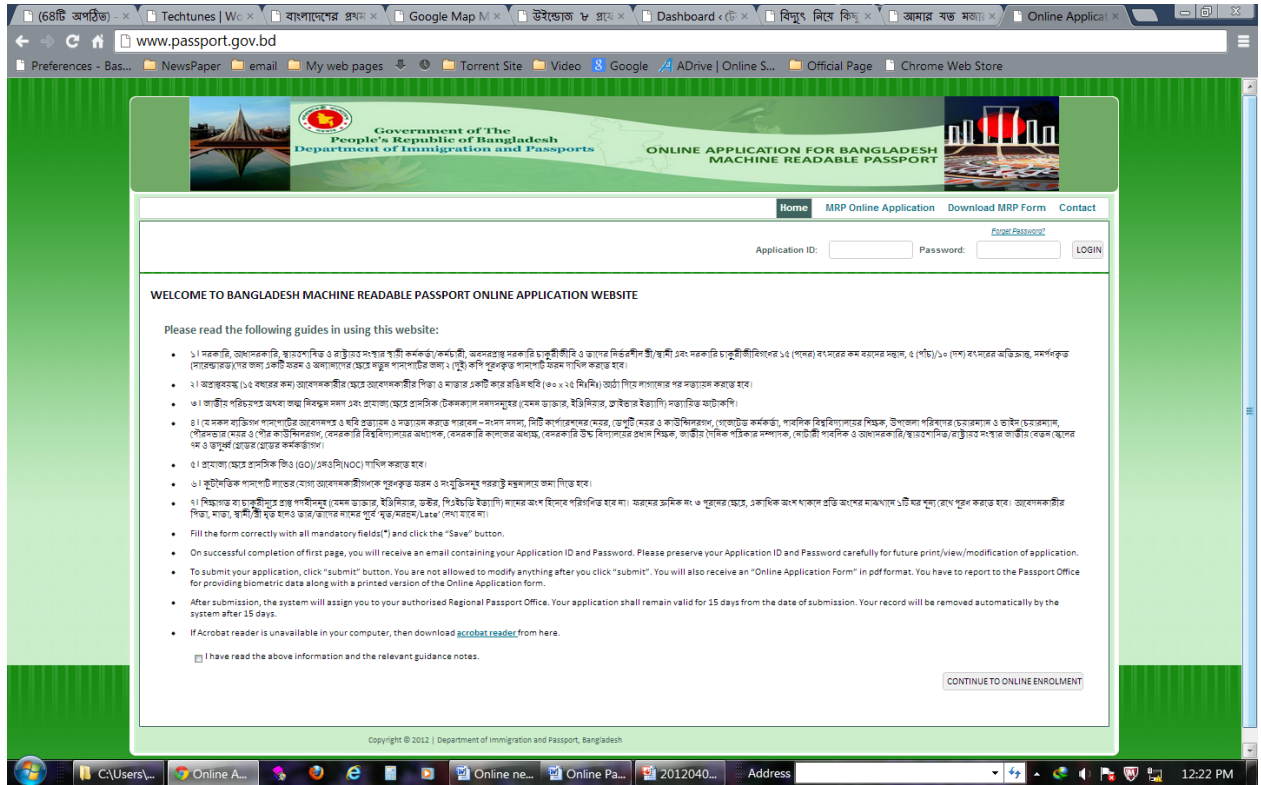

WELCOME TO BANGLADESH MACHINE READABLE PASSPORT ONLINE APPLICATION WEBSITE

Please read the following guides in using this website:

- ১। সরকারি, অসরকারি, স্বাধীনশিষ্ট ও রাষ্ট্রপত পক্ষের স্থায়ী কর্মকর্তা/কর্মকর্তী, অসরকারি সরকারি চাকরীধারী ও তাদের নির্ভরশীল স্থায়ী এবং সরকারি চাকরীধারীদের ১৫ (পনের) বৎসরের কম বয়সের নাহলে, ৫ (পাঁচ) ১০ (দশ) বৎসরের অভিজ্ঞতা, সম্পর্কিত (পাসপোর্ট) গার জন্ম একটি মরম ও অসরকারি থেকে প্রাপ্ত পাসপোর্টের জন্য ১ (এক) বর্ষ পূরণকৃত পাসপোর্ট মরম দাখিল করতে হবে।
- ২। স্বাস্থ্যবস্থা ১৫ বছরের কম বয়সের অসরকারি থেকে প্রাপ্ত অসরকারি পিতা ও মাতার একটি করে রক্তিম ছবি (৩০ x ২৫ মিমি)। অর্থাৎ পিতা মাতার পের স্বাক্ষর করতে হবে।
- ৩। জাতীয় পরিচয়পত্র অথবা জন্ম নিবন্ধন নথি এবং প্রমাণ (যে প্রমাণ টেকনিক্যাল সনদসমূহ (বৈদ্য ডাক্তার, ইন্ডিয়ান, ডাক্তার ইত্যাদি) স্বাক্ষরিত আটকনি।
- ৪। যে সকল ব্যক্তিগত পাসপোর্টের অধিকার ৫ বছর পূরণকৃত ও সত্যায়িত করতে পারবেন - মরম দাখিল, নির্দিষ্ট কার্যক্রমের মরম, তে পুট মরম ও কার্ডফিল্ড, (গোপনীয় কর্মকর্তা, গার্মেন্ট ইন্ডাস্ট্রির শিক্ষা, উপস্থাপন পরিচয়, মরমের ও ডাক্তার চেনার মরম, পাসপোর্ট মরম ও পিতা মাতার মরম, বৈদ্যকর্মী ইন্ডিয়ানদের অধ্যাপক, বৈদ্যকর্মী মরমের অধ্যাপক, বৈদ্যকর্মী উচ্চ বিদ্যালয়ের প্রথম শিক্ষক, জাতীয় লৌকিক পরিচয় নথি, জাতীয় পরিচয় ও অসরকারি/স্বাক্ষরশীল/রাষ্ট্রপত পক্ষের জাতীয় বৈদ্য মরমের অধ্যাপক ও জাতীয় পরিচয় নথি)।
- ৫। প্রমাণ (যে প্রমাণ নথি (EO) প্রমাণ(NOC) দাখিল করতে হবে।
- ৬। জাতীয় পরিচয় নথি (যে প্রমাণ নথি) অসরকারি থেকে প্রাপ্তকৃত মরম ও সনদসমূহ পররাষ্ট্র মন্ত্রণালয়ে জমা দিতে হবে।
- ৭। শিক্ষাপত্র বা চাকরীপত্র প্রাপ্ত পাসপোর্ট (যে প্রমাণ নথি, ইন্ডিয়ান, ডাক্তার, ইন্ডিয়ান ইত্যাদি) মরমের অধিকার বিদ্যে পরিচয়িত হবে না। মরমের প্রমাণ নথি ও পূরণের মরম, একটি অধিকার প্রাপ্ত অধিকার নথি ১টি মরম (যে প্রমাণ দাখিল করতে হবে। অসরকারি পিতা, মাতা, স্থায়ী স্থায়ী মরম ও জাতীয় পরিচয় নথি) দাখিল করে 'Save' (সেভ) করে নে।

Fill the form correctly with all mandatory fields(\*) and click the "Save" button.

On successful completion of first page, you will receive an email containing your Application ID and Password. Please preserve your Application ID and Password carefully for future print/view/modification of application.

To submit your application, click "submit" button. You are not allowed to modify anything after you click "submit". You will also receive an "Online Application Form" in pdf format. You have to report to the Passport Office for providing biometric data along with a printed version of the Online Application form.

After submission, the system will assign you to your authorised Regional Passport Office. Your application shall remain valid for 15 days from the date of submission. Your record will be removed automatically by the system after 15 days.

If Acrobat reader is unavailable in your computer, then download [Acrobat reader](#) from here.

☐ I have read the above information and the relevant guidance notes.

[CONTINUE TO ONLINE ENROLMENT](#)

Please confirm that you have read the relevant information and guidelines before you can start your application অর্থাৎ এই পৃষ্ঠায় বাংলায় এবং ইংরেজীতে যে নীতিমালা লেখা আছে সেগুলো ভালভাবে পড়ে পৃষ্ঠার সবশেষে নীচের দিকে একটি চেক বক্স রয়েছে, সেটি চেক করে Continue to Online Enrolment বাটনে ক্লিক করতে হবে।

## PASSPORT APPLICATION STAGE-1

Continue to Online Enrolment বাটনে ক্লিক করার পর ২য় যে পৃষ্ঠাটি প্রদর্শিত হবে সেখানে PASSPORT APPLICATION STAGE-1 এই লেখাটি হেডিং-এ রয়েছে। এর অর্থ হলো এখন আপনি Online Application Form পূরণে প্রথম ধাপ-এ আছেন। এখানে বারমর্দিকের যে লেখা গুলোতে তারকা চিহ্ন (\*) রয়েছে সেই স্থান গুলো অপরিহার্য ভাবে পূরণ করতে হবে এবং বাকি গুলো ঐচ্ছিক হিসাবে পূরণ করতে হবে। প্রশ্নবোধক (?) চিহ্ন গুলো ক্লিক করলে এর উত্তর সরবরাহ করা হবে। নিচে প্রতি সেকশন কি ভাবে পূরণ করতে হবে তা যথাযথভাবে বর্ণনা করা হলোঃ

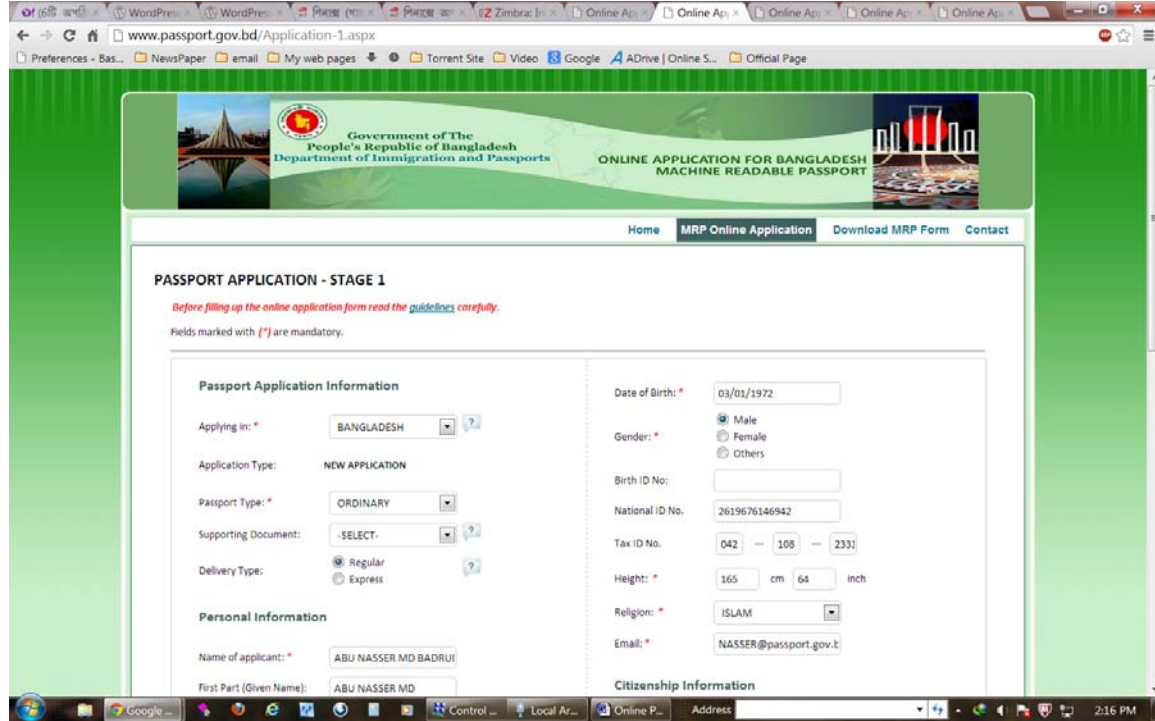

The screenshot shows the 'PASSPORT APPLICATION - STAGE 1' form. It includes sections for 'Passport Application Information' and 'Personal Information'. The 'Applying in' dropdown is set to 'BANGLADESH'. The 'Application Type' is 'NEW APPLICATION'. The 'Passport Type' is 'ORDINARY'. The 'Supporting Document' is '-SELECT-'. The 'Delivery Type' is 'Regular'. The 'Personal Information' section includes 'Name of applicant' (ABU NASSER MD BADRUI), 'First Part (Given Name)' (ABU NASSER MD), 'Date of Birth' (03/01/1972), 'Gender' (Male), 'Birth ID No.', 'National ID No.' (2619676146942), 'Tax ID No.' (042 - 108 - 233), 'Height' (165 cm 64 inch), 'Religion' (ISLAM), and 'Email' (NASSER@passport.gov.t). The 'Citizenship Information' section is partially visible.

### Passport Application Information

#### Applying in:

এটি একটি অপরিহার্য তথ্য হিসাবে আপনাকে পূরণ করতে হবে। আপনি কোন দেশ থেকে দরখাস্ত করতে যাচ্ছেন তার নাম ডান পাশের কম্বোবক্স থেকে নির্বাচন করতে হবে। এখানে ডিফল্ট হিসাবে BANGLADESH নির্বাচন করা হয়েছে।

#### Application Type:

এখানে Application Type হিসাবে প্রাথমিক ভাবে NEW APPLICATION কথাটি লেখা রয়েছে। আপনি চাইলে পরবর্তী পৃষ্ঠায় এই টাইপ পরিবর্তন করে নিতে পারেন।

#### Passport Type :

এখানে ডানপাশের কম্বোবক্সে ORDINARY, DIPLOMATIC, OFFICIAL এই ৩টি অপশন আছে। ডিফল্ট হিসাবে এখানে Ordinary নির্বাচন করা আছে।

**OFFICIAL:** আপনি যদি সরকারী / আধাসরকারী, স্বায়ত্ত্বশাসিত সংস্থায় অথবা Department of Immigration Passport নির্ধারিত তালিকাভুক্ত সংস্থায় চাকুরী করে থাকেন তাহলে OFFICIAL নির্বাচন করুন।

**DIPLOMATIC:** আপনি যদি কূটনৈতিক, মন্ত্রী অথবা DIPLOMATIC পাসপোর্ট পাওয়ার অধিকার রাখেন তাহলে DIPLOMATIC নির্বাচন করুন।

**ORDINARY:** যদি এগুলোর কোনটি না হয়ে থাকে তাহলে ORDINARY নির্বাচন করুন। ORDINARY নির্বাচন করলে নীচের Supporting Document এর ডান পাশে GO, NOC, এবং PDS অপশন আসবে।

**DIPLOMATIC** নির্বাচন করলে Supporting Document অদৃশ্য হয়ে সেখানে Delivery Type -এ Express অপশনটি ডিফল্ট হিসাবে দেখাবে এবং তা পরিবর্তন করা যাবে না। কারণ Diplomatic সর্বদাই Express বা জরুরী হয়ে থাকে।

Official নির্বাচন করলে নীচের Supporting Document এর ডান পাশে শুধুমাত্র GO অথবা PDS অপশন আসবে। GO অথবা PDS সিলেক্ট করলে নীচে Supporting Doc No-এর ডানপাশের টেক্সটবক্স-এ রেফারেন্স বা মেমো নম্বর দিতে হবে। উল্লেখ্য পাসপোর্ট টাইপ DIPLOMATIC হলে Supporting Document অপশন থাকবেনা।

### Delivery Type:

এখানে পাসপোর্ট নিয়মিত সময়ে পেতে হলে Regular নির্বাচন করণ আর জরুরী হলে Express নির্বাচন করণ। লক্ষ্য করণ Supporting Document-এ কোন অপশন নির্বাচিত থাকলে ডিফল্ট হিসাবে Express অপশন দেখাবে যা অপরিবর্তনীয় থাকবে।

### Personal Information :

এই সেকশনে প্রার্থীর ব্যক্তিগত তথ্য যেমন নাম, জন্ম তারিখ, উচ্চতা ইত্যাদি তথ্য সরবরাহ করতে হবে।

### Name of applicant :

এখানে আপনি নিজে প্রার্থী হলে আপনার পুরো নাম সঠিক বানানে লিখুন। এখানে অক্ষর এবং হাইফেন (-) ছাড়া অন্য কোন বিশেষ চিহ্ন ব্যবহার করা যাবে না।

### First Part (Given Name).

এখানে আপনার পুরো নামের প্রথম অংশ লিখবেন। যদি প্রথম অংশ একের অধিক হয় তাহলেও পুরো নামের শেষ অংশ বাদ দিয়ে বাকী অংশগুলো প্রথম অংশ হিসাবে গন্য হবে। যেমন ABU NASSER MD BADRUDDUZA এখানে ABU NASSER MD এই পর্যন্ত প্রথম অংশ যা Given Name হিসাবে গন্য হবে।

### Second Part (Surname):

এখানে আপনার পুরো নামের শেষ অংশটি লিখতে হবে। যেমন ABU NASSER MD BADRUDDUZA নামের শেষ অংশ BADRUDDUZA যা দ্বিতীয় অংশ বা বংশ/গোত্র নাম তা Surname হিসাবে পরিগণিত হবে।

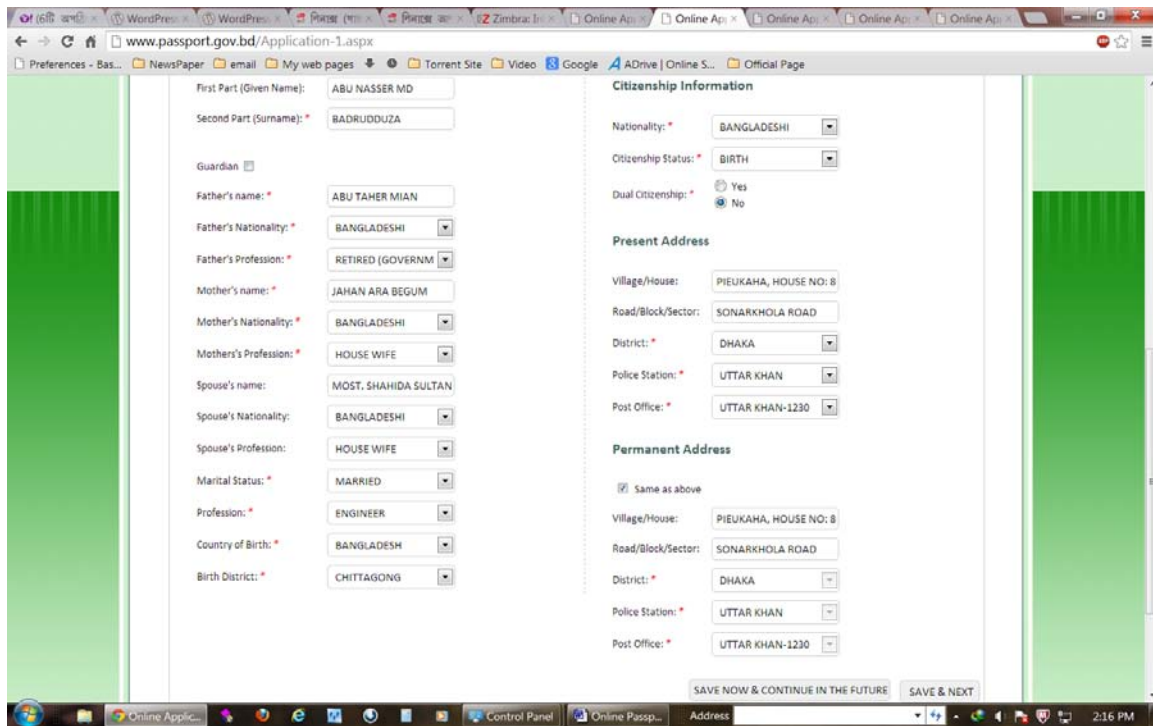

### Guardian:

এই সাব সেকশনে Guardian নামের চেক বক্স নির্বাচন করতে হবে যদি আপনার বয়স ১৫ বছরের নীচে হয়ে থাকে। লক্ষ্য করণ Guardian চেকবক্স নির্বাচন করলে নীচের Father's Name, Father's Nationality, Father's Profession পরিবর্তীত

হয়ে Guardian's Name, Guardian's Nationality, Guardian's Profession হবে এবং Mother's Name এর ডান পাশের চেকবক্স NA (Not Applicable) রূপান্তরিত হয়ে অনুজ্ঞল হবে যাতে পরিবর্তন করা না যায়। সেই সাথে Mother's Nationality -এর ডিফল্ট হিসাবে দেয়া BANGLADESHI লেখাটি অদৃশ্য হয়ে যাবে।

### Father's Name:

আপনি যদি ১৫ বছর বা তার অধিক বয়সের হয়ে থাকেন তাহলে আপনার পিতার পুরো নাম দিতে হবে।



**Father's Nationality:** এখানে আপনার পিতার জাতীয়তা নির্বাচন করতে হবে। ডিফল্ট হিসেবে BANGLADESHI নির্বাচন করা থাকবে।

**Father Profession:**

এখানে আপনার পিতার পেশা নির্বাচন করতে হবে। যদি লিস্টে নির্বাচিত পেশা না থাকে তবে OTHER'S নির্বাচিত করতে হবে। লক্ষ্য করুন OTHER'S নির্বাচিত থাকলে নীচে একটি টেক্সট বক্স সংযোজিত হবে যেখানে আপনার পিতার পেশা টাইপ করতে হবে।

**Mother's Name:**

এখানে আপনার মাতার পুরো নাম লিখতে হবে। লক্ষ্য করুন Guardian চেক বক্স নির্বাচিত থাকলে Mother's Name এর টেক্সট বক্সে NA (Not Applicable) রূপান্তরিত হয়ে অনুজ্ঞল হবে, যাতে অপরিবর্তিত থাকে। সে সাথে Mother's Nationality-তে ডিফল্ট হিসেবে দেয়া BANGLADESHI লেখাটি অদৃশ্য হয়ে যাবে।

**Mothers Nationality :**

এখানে আপনার মাতার জাতীয়তা নির্বাচন করতে হবে। ডিফল্ট হিসাবে BANGLADESHI নির্বাচিত হয়ে থাকবে। লক্ষ্য করুন Guardian চেকবক্স নির্বাচন করলে নীচের Father's Name, Father's Nationality, Father's Profession পরিবর্তীত হয়ে Guardian's Name, Guardian's Nationality, Guardian's Profession হবে এবং Mother's Name এর ডান পাশের চেকবক্স NA (Not Applicable) রূপান্তরিত হয়ে অনুজ্ঞল হবে যাতে পরিবর্তন করা না যায়। সেই সাথে Mother's Nationality –তে ডিফল্ট হিসাবে দেয়া BANGLADESHI লেখাটি অদৃশ্য হয়ে যাবে।

**Mother's Profession :** এখানে আপনার মাতার পেশা নির্বাচন করতে হবে। যদি লিস্টে নির্বাচিত পেশা না থাকে তবে OTHER'S নির্বাচিত করতে হবে। লক্ষ্য করুন OTHER'S নির্বাচিত থাকলে নীচে একটি টেক্সট বক্স সংযোজিত হবে যেখানে আপনার মাতার পেশা টাইপ করতে হবে।

**Spouse's Name:**

এখানে আপনি যদি বিবাহিত হয়ে থাকেন তাহলে আপনার স্ত্রী বা স্বামীর পুরো নাম লিখতে হবে।

**Spouse's Nationality:**

এখানে আপনি যদি বিবাহিত হয়ে থাকেন তাহলে আপনার স্ত্রী বা স্বামীর জাতীয়তা নির্বাচন করতে হবে।

**Spouse's Profession:**

আপনি যদি বিবাহিত হয়ে থাকেন তাহলে আপনার স্ত্রী বা স্বামীর পেশা নির্বাচন করতে হবে। যদি লিস্টে নির্ধারিত পেশা না থাকে তাহলে OTHER'S নির্বাচন করতে হবে। লক্ষ্য করুন OTHER'S নির্বাচিত থাকলে নীচে একটি টেক্সট বক্স সংযোজিত হবে যেখানে আপনার স্ত্রীর পেশা টাইপ করতে হবে।

**Marital Status:**

এখানে আপনার বিবাহিত অবস্থা নির্বাচন করতে হবে। আপনি যদি কখনো বিবাহ না করে থাকেন তাহলে SINGLE, বর্তমানে বিবাহিত থাকলে MARRIED, তালাকপ্রাপ্ত বা তালাক দিলে DIVORCED এবং বিধবা বা বিপত্তিক হলে WIDOWED নির্বাচন করুন।

**Profession:**

এখানে আপনার পেশা নির্বাচন করতে হবে। যদি লিস্টে নির্বাচিত পেশা না থাকে তবে OTHER'S নির্বাচিত থাকলে নীচে একটি টেক্সট বক্স সংযোজিত হবে যেখানে আপনার পেশা টাইপ করতে হবে।

**Country of Birth:**

এখানে আপনার জন্মস্থান হিসাবে দেশের নাম নির্বাচন করতে হবে। ডিফল্ট হিসেবে BANGLADESH এর নাম নির্বাচিত আছে।

**Birth District:**

এখানে আপনার জন্মস্থান হিসেবে জেলার নাম উল্লেখ করতে হবে। যদি Country Birth হিসেবে Bangladesh এর নাম নির্বাচন করেন তাহলে এখান থেকে জেলা গুলোর নাম আসবে। আর BANGLADESH ব্যতিত অন্য দেশের নাম নির্বাচন করলে জেলা বা বিশেষ স্থান টাইপ করতে হবে।

**Date of Birth**

এখানে আপনার জন্মতারিখ এসএসসি সনদপত্র বা জন্ম সনদপত্র বা নাগরিক সনদপত্র বা জাতীয় পরিচয়পত্র অনুযায়ী DD/MM/YYYY ফরমেটে-এ টাইপ করতে হবে।

**Gender:**

এখানে আপনার লিঙ্গ নির্বাচন করতে হবে।

**Birth ID Number:**

এখানে আপনার যদি Birth Identification নম্বর থাকে তাহলে তা টাইপ করতে হবে।

**National ID Number:**

এখানে আপনার যদি জাতীয় পরিচয়পত্র থাকে তাহলে তা টাইপ করতে হবে।

**TIN ID Number:**

এখানে আপনার যদি TIN থাকে তাহলে Tax Identification Number টাইপ করতে হবে।

**Height:**

এখানে আপনার উচ্চতা সেন্টিমিটার বা ইঞ্চি হিসাবে যেকোন একটিতে টাইপ করতে হবে। তাহলে স্বয়ংক্রিয়ভাবে অন্য টেক্সটবক্স তা সেং মিঃ বা ইঞ্চি অনুসারে রূপান্তরিত হয়ে যাবে।

**Religion:**

এখানে আপনার নিজস্ব ধর্ম নির্বাচন করতে হবে। যদি লিস্ট বক্সে নির্ধারিত ধর্ম না থাকে তাহলে OTHER'S নির্বাচন করতে হবে। লক্ষ্য করুন OTHER'S নির্বাচিত থাকলে নীচে একটি টেক্সট বক্স সংযোজিত হবে যেখানে আপনার ধর্ম টাইপ করতে হবে।

**E Mail :**

এখানে আপনার একটি ইমেল ঠিকানা উল্লেখ করতে হবে।

**Citizenship Information :**

এই সেকশনে আপনার নাগরিকত্ব সম্পর্কে তথ্য দিতে হবে।

**Nationality :**

এখানে আপনার জাতীয়তা নির্বাচন করতে হবে। ডিফল্ট হিসেবে BANGLADESHI নির্বাচিত থাকে।

**Citizenship Status :**

এখানে আপনার নাগরিকত্ব অবস্থা সম্পর্কে তথ্য দিতে হবে। আপনি যদি জন্মসূত্রে নাগরিকত্ব পেয়ে থাকেন তাহলে Birth নির্বাচন করতে হবে। আপনি যদি পিতৃত্ব বা মাতৃত্ব সূত্রে নাগরিক হয়ে থাকেন তাহলে PARENTAGE, মাইগ্রেশন বা স্থানান্তর হয়ে থাকলে MIGRATION, নাগরিকত্ব আবেদন করে পেয়ে থাকলে NATURALIZATION অথবা অন্য কোন উপায়ে নাগরিকত্ব পেয়ে থাকলে OTHER,S নির্বাচন করুন। লক্ষ্য করুন OTHER'S নির্বাচিত থাকলে নীচে একটি টেক্সট বক্স সংযোজিত হবে যেখানে আপনার Citizenship Status টাইপ করতে হবে।

**Dual Citizenship:**

আপনি যদি দ্বৈত নাগরিকত্ব সুবিধা পেয়ে থাকেন তাহলে Yes রেডিও বাটনে ক্লিক করুন নতুবা No তে ক্লিক করুন। লক্ষ্য করুন Yes ক্লিক করলে Passport No নামে একটি টেক্সট বক্স সংযুক্ত হবে এবং Issuing Country নামে একটি কম্বেক্স সংযুক্ত হবে। Passport No টেক্সটবক্সে আপনার পাসপোর্ট নম্বরটি লিখুন এবং Issuing Country কম্বেক্সে আপনি যে দেশের নাগরিকত্ব সুবিধা অর্জন করেছেন তার নাম নির্বাচন করুন।

**Present Address:**

এখানে আপনার বর্তমান ঠিকানা সম্পর্কে তথ্য সরবরাহ করতে হবে।

**Village/ House:**

আপনার গ্রামের নাম বা বাড়ীর নম্বর বা নাম উল্লেখ করতে হবে।

**Road/Block/Sector:**

এখানে আপনার বাড়ীর বা গ্রামের রাস্তা, ব্লক বা সেক্টর নম্বর উল্লেখ করতে হবে।

**District:**

এখানে আপনি বর্তমানে যে জেলার বাসিন্দা সে জেলার নাম নির্বাচন করতে হবে।

**Police Station:**

এখানে আপনার বর্তমান জেলার পুলিশ স্টেশন বা থানা নির্বাচন করতে হবে।

**Permanent Address:**

এই সেকশনে আপনার Present Address এর ন্যায় স্থায়ী ঠিকানার তথ্য সরবরাহ করতে হবে। আপনার স্থায়ী ঠিকানা যদি বর্তমান ঠিকানার অনুরূপ হয়ে থাকে তাহলে স্থায়ী ঠিকানার তথ্য গুলো স্বয়ংক্রিয়ভাবে নির্বাচিত হবে। আপনাকে আর টাইপ করতে হবে না। আর যদি স্থায়ী ঠিকানা বর্তমান ঠিকানার অনুরূপ না হয়ে থাকে তাহলে পূর্বের ন্যায় Permanent Address টাইপ করুন।



## SAVE NOW & CONTINUE IN THE FUTURE :

আপনি যদি উল্লেখিত তথ্য এখন সংরক্ষণ করে পরবর্তী বাকী অংশ STAG-2 পূরন করতে চান তাহলে এই বাটনটিতে ক্লিক করুন। তাহলে উল্লেখিত ইমেল ঠিকানায় আপনার এপ্লিকেশন আইডি এবং পাসওয়ার্ড সরবারহ করা হবে যাতে পরবর্তীতে বাকী অংশ STAG-2 সরাসরি পূরন করতে পারেন।

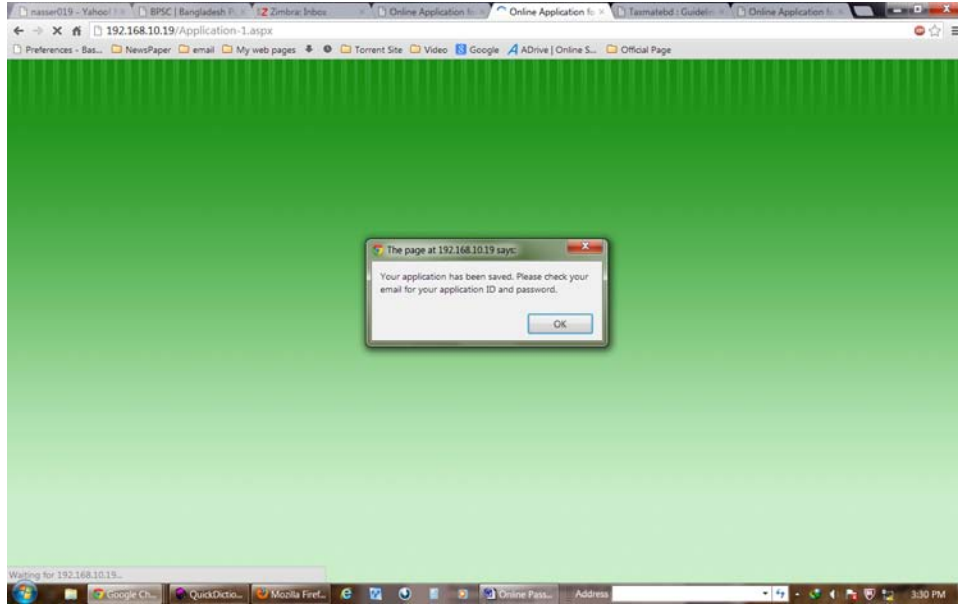

লক্ষ্য করুন একটি মেসেজ বক্সে “Your application has been saved. Please check your email for your application ID and password” লেখা উপস্থিত হয়েছে।

এবার Ok বাটনে ক্লিক করুন এবং বের হয়ে যান অথবা এখুনি বাকী অংশ STAG-2 পূরন করতে চাইলে SAVE & NEXT বাটনে ক্লিক করুন। আপনার ই-মেইল থেকে এপ্লিকেশন আইডি এবং পাসওয়ার্ড জেনে নিয়ে Application ID টেক্সট বক্সে এপ্লিকেশন আইডি এবং Password টেক্সটবক্সে পাসওয়ার্ড টাইপ করে Login করুন।

লক্ষ করুন নতুন যে পেইজ আসবে সেখানে Application Status, Complete Application এবং Change Password এই তিনটি অপশন সংযুক্ত হয়েছে এবং তার নীচে আপনার নামসহ Logout অপশন যুক্ত হয়েছে। উপরের বাম পাশে সংযুক্ত হয়েছে আপনার এপ্লিকেশন আইডি। USES APPLICATION STATUS সেকশনে “Your Online Application is not yet completed” বার্তাটি দেখাচ্ছে। অর্থাৎ আপনার এপ্লিকেশনটি এখনও সম্পূর্ণ পূরণ হয়নি। আপনি চাইলে Complete Now-এ লেখাটিতে ক্লিক করে PASSPORT APPLICATION STAGE-1 উপনিত হতে পারেন এবং প্রয়োজনীয় সংশোধন না থাকলে STAGE-2 বাটনে ক্লিক করে সরাসরি STAGE-2 তে যেতে পারেন।

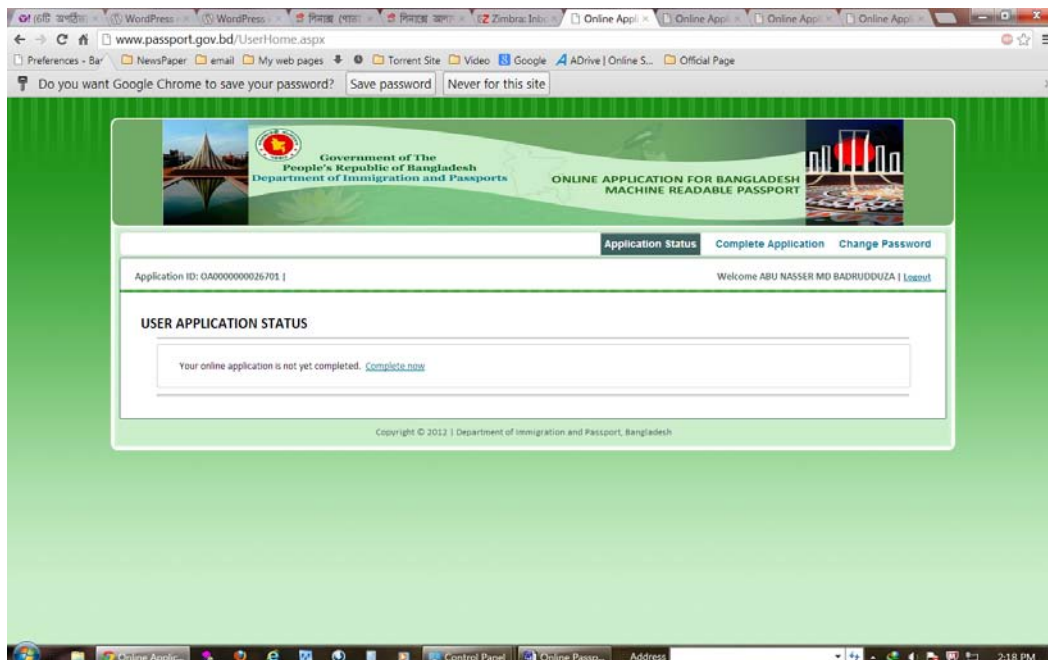



### Application Status

**USER APPLICATION STATUS**-এ “Your online application is not yet completed” বার্তাটি যদি দেখায় তাহলে বুঝতে হবে আপনার এপ্লিকেশন টি এখনও সম্পূর্ণ পূরণ হয়নি। আপনি চাইলে Complete Now এ লেখাটিতে ক্লিক করে PASSPORT APPLICATION STAGE-1 এ উপনিত হতে পারেন এবং প্রয়োজনীয় সংশোধন না থাকলে SAVE & NEXT বাটনে ক্লিক করে STAGE-2 তে যেতে পারেন। আর যদি USER APPLICATION STATUS-এ “ You are advised to visit [...]Branch/Foreign mission on for your bio-enrolment. Please remember to take your bio-enrolment or your application will expire after 15 days from the day you submitted your online application [...]” তাহলে ১৫ দিনের মধ্যে আপনাকে আপনার উল্লিখিত পাসপোর্ট অফিসের শাখায় গিয়ে বায়ো-এনরোলমেন্ট করতে হবে। যদি না করে থাকেন তাহলে আপনার এপ্লিকেশন অনলাইনে দাখিল করার ১৫ দিন পরে স্বয়ংক্রিয় ভাবে মুছে যাবে।

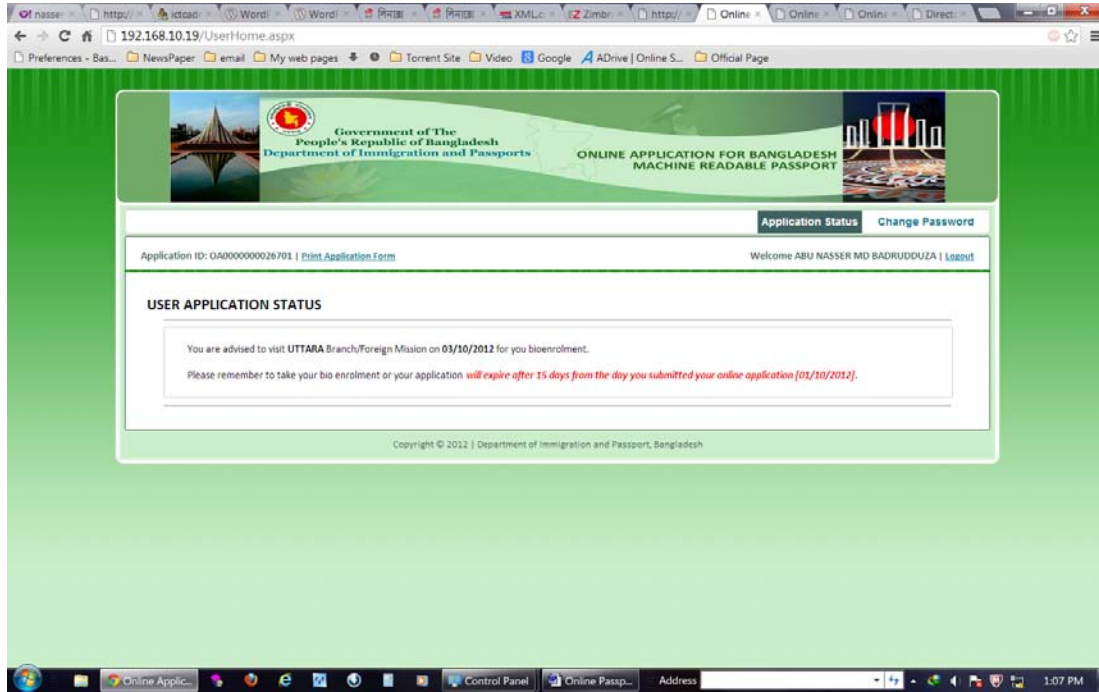

### Print Application Form :

এই বাটনটিতে ক্লিক করে আপনার পূরণকৃত এপ্লিকেশন ফরম প্রিন্ট করে নিতে পারেন।

### Complete Application:

এই মেনুতে ক্লিক করেও আপনি আগের অবস্থায় PASSPORT APPLICATION STAG-1 যেতে পারেন এবং প্রয়োজনীয় সংশোধন না থাকলে SAVE & NOW বাটনে ক্লিক করে সরাসরি STAGE-2 তে যেতে পারেন।

### Change Password :

আপনি আপনার পাসওয়ার্ড পরিবর্তন চাইলে এই বাটনে ক্লিক করুন। এখানে পুরনো পাসওয়ার্ড টাইপ করে নতুন পাসওয়ার্ড দুই বার টাইপ করে সেভ করুন। তাহলে পাসওয়ার্ড পরিবর্তিত হবে।

### Forgot Password :

আপনি পাসওয়ার্ড ভুলে গেলে Online Application ID জানা থাকলে তা টাইপ করে SUBMIT বাটনটিতে ক্লিক করুন। আপনার নতুন পাসওয়ার্ডটি আপনার এনরোলমেন্টের সময়ে যে ইমেল ঠিকানা সরবারহ করেছেন সে ইমেল ঠিকানায় পাঠিয়ে দেয়া হবে। “Your application has been saved. Please check your e-mail for your application ID & password” এরকম একটি মেসেজ আসলে ok বাটনে ক্লিক করুন।

### Download MRP From :

আপনার পাসপোর্ট ফরম প্রিন্ট করে পেতে চাইলে এখানে ক্লিক করুন। এই অপূরণকৃত ফরমটি আপনি চাইলে হাতে লিখে বা টাইপ করে ম্যানুয়াল পদ্ধতিতে আবেদন ফরম আপনার এলাকার পাসপোর্ট অফিসে জমা দিতে পারেন।

### Contact:

আপনার যেকোন প্রকার ইনকোয়ারি বা জানার থাকলে অথবা কোন মেসেজ, সাজেশন বা অভিযোগ থাকলে এখানে ক্লিক করুন। এখানে প্রয়োজনীয় ফোন নম্বর, ঠিকানা দেওয়া আছে। কোন মেসেজ রাখতে চাইলে আপনার নাম, ইমেল এবং কন্টাক্ট নম্বর এবং আপনার মেসেজ টাইপ করে SUBMIT বাটনে ক্লিক করুন।

### SAVE & NEXT:

এই বাটনটি ক্লিক করে আপনি তৎক্ষণাত্ Passpot Application STAGE-2 -তে যেতে পারেন।



## PASSPORT APPLICATION STAGE-2

### Application Contact Information:

এই সেকশনে আপনার যোগাযোগের জন্য অফিস ফোন নম্বর, বাড়ীর ফোন নম্বর, চলতি মোবাইল নম্বর সরবারহ করতে হবে।

### Emergency Contact Person's Details:

আপনার ব্যাপারে জরুরী ভিত্তিতে যোগাযোগের জন্য আপনার নিকট আত্মীয় বা পরিচিত জনের নাম ও যোগাযোগের জন্য একটি ফোন বা মোবাইল নম্বর, ঠিকানা ইত্যাদি সরবারহ করতে হবে।

### Name:

এখানে আপনার নিকট আত্মীয় বা পরিচিত জনের পুরো নাম লিখতে হবে।

### Country :

এখানে আপনার নিকট আত্মীয় বা পরিচিত জন কোন দেশের অধিবাসী সে দেশের নাম নির্বাচন করতে হবে। ডিফল্ট হিসাবে BANGLADESH নির্বাচন করা আছে।

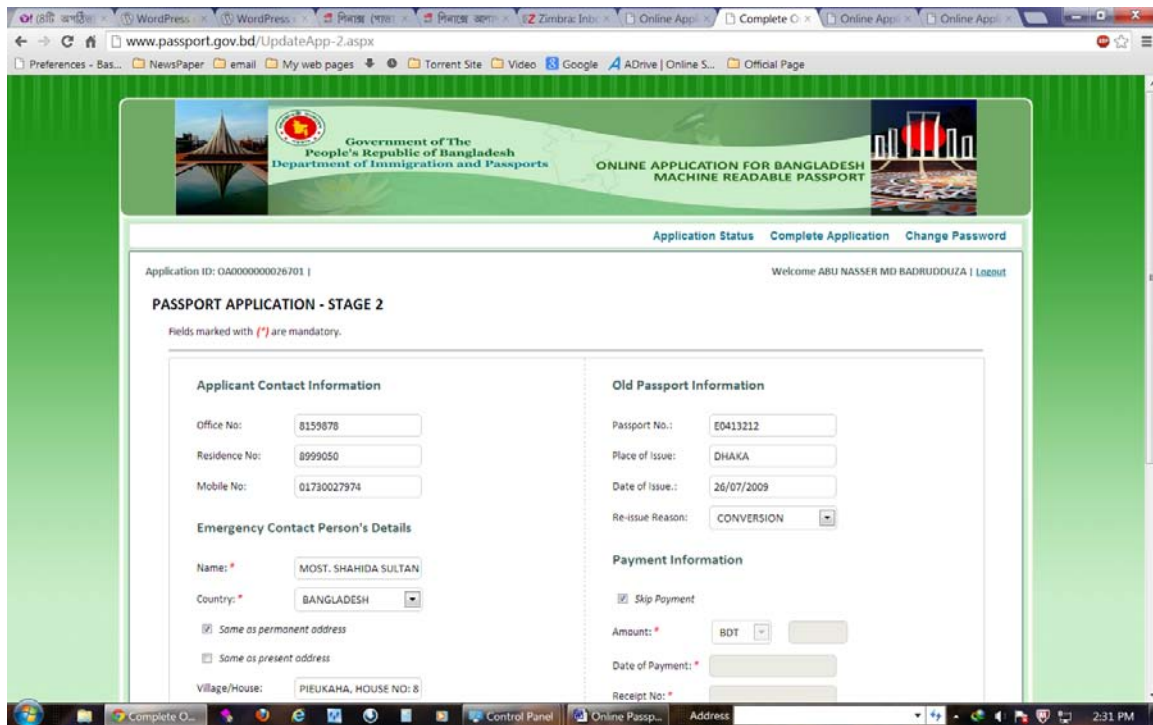

Application ID: 0A000000026701 | Welcome ABU NASSER MD BADRUDDOZA | Logout

**PASSPORT APPLICATION - STAGE 2**  
Fields marked with (\*) are mandatory.

<b>Applicant Contact Information</b> Office No.: 8155878 Residence No.: 8999050 Mobile No.: 01730027974	<b>Old Passport Information</b> Passport No.: E0413212 Place of Issue: DHAKA Date of Issue: 26/07/2009 Re-issue Reason: CONVERSION
<b>Emergency Contact Person's Details</b> Name: * MOST. SHAHIDA SULTAN Country: * BANGLADESH <input checked="" type="checkbox"/> Same as permanent address <input type="checkbox"/> Same as present address Village/House: PIEUKAHA, HOUSE NO: 8	<b>Payment Information</b> <input checked="" type="checkbox"/> Skip Payment Amount: * BDT Date of Payment: * Receipt No: *

### Same as permanent address/Same as present address :

এখানে আপনার নিকট আত্মীয় বা পরিচিত জনের ঠিকানা যদি আপনার স্থায়ী বা অস্থায়ী ঠিকানার অনুরূপ হয়ে থাকে তাহলে Same as permanent address বা Same as present address চেকবক্সে টিক চিহ্ন দিন। তাহলে তা স্বয়ংক্রিয়ভাবে Village/House, Road/Block/Sector, District, Police Station, Post office ইত্যাদি পূরণ হয়ে যাবে। আর যদি অনুরূপ না হয়ে থাকে তাহলে টাইপ বা নির্বাচন করে দিতে হবে।

### Contact Number.

এখানে আপনার নিকট আত্মীয় বা পরিচিত জনের বর্তমান ফোন বা মোবাইল নম্বর টাইপ করতে হবে।

### E Mail:

এখানে আপনার নিকট আত্মীয় বা পরিচিত জনের যদি ইমেল ঠিকানা থাকে তাহলে তা সরবারহ করতে হবে।

### Relationship :

এখানে আপনার নিকট আত্মীয় বা পরিচিত জনের সংগে আপনার কি সম্পর্ক তা নির্বাচন করতে হবে। যদি লিস্টে নির্বাচিত সম্পর্ক না থাকে তাহলে OTHER'S নির্বাচন করতে হবে। লক্ষ্য করুন OTHER'S নির্বাচিত থাকলে নীচে একটি টেক্সট বক্স সংযোজিত হবে যেখানে আপনার Relationship টাইপ করতে হবে।

Residence No: 8999050  
Mobile No: 01730027974  
Place of Issue: DHAKA  
Date of Issue: 26/07/2009  
Re-issue Reason: CONVERSION

**Emergency Contact Person's Details**  
Name: MOST. SHAHIDA SULTAN  
Country: BANGLADESH  
☒ Same as permanent address  
☐ Same as present address  
Village/House: PIEUKAKA, HOUSE NO: 8  
Road/Block/Sector: SONARIKHOLA ROAD  
District: DHAKA  
Police Station: UTTAR KHAN  
Post Office: UTTAR KHAN-1230  
Contact No: 8999050  
Email: nasser019@gmail.com  
Relationship: SPOUSE

**Payment Information**  
☒ Skip Payment  
Amount: BDT  
Date of Payment:  
Receipt No:  
Name of Bank: -SELECT-  
Name of Branch:

PREVIOUS PAGE SAVE & NEXT

Copyright © 2012 | Department of Immigration and Passports, Bangladesh

### Old Passport Information:

এই সেকশনে আপনার যদি পূর্বের পাসপোর্ট থেকে থাকে তাহলে সে সম্পর্কিত তথ্য সরবরাহ করতে হবে। যদি পূর্বের পাসপোর্ট একের অধিক হয়ে থাকে তাহলে শেষ পাসপোর্টটির তথ্য সরবরাহ করতে হবে।

### Pssport No :

এখানে আপনার যদি পূর্বের পাসপোর্ট থেকে থাকে তার নম্বর টাইপ করতে হবে।

### Place of Issue :

এখানে পূর্বের পাসপোর্ট কোথা থেকে ইস্যু করা হয়েছে সে স্থানের নাম দিতে হবে যেমন DIP/Dhaka

### Date of Reissue:

যে তারিখে পূর্বের পাসপোর্টটি ইস্যু করা হয়েছে তার তারিখ দিতে হবে।

### Reissue Reason :

কেন নতুন পাসপোর্ট করতে চান তার কারণ নির্বাচন করতে হবে। যদি পুরাতন পাসপোর্টটি হাতে লেখা হয়ে থাকে তাহলে CONVERSION নির্বাচন করুন। যদি আপনার পূর্বের পাসপোর্টটির মেয়াদ শেষ হয়ে যায় তাহলে EXPIRED নির্বাচন করুন। যদি আপনার পাসপোর্টটি হারিয়ে যায় তাহলে LOST নির্বাচন করুন। লক্ষ্য করুন LOST নির্বাচন করলে Reported Date, GD-No নামে দুটি টেক্সট বক্স এবং POLICE STATION নামে একটি কম্বোবক্স যুক্ত হয়েছে। এখানে যে তারিখে আপনি হারিয়ে যাওয়া পাসপোর্টের জিডি করেছেন তার তারিখ, জিডি নং এবং যেখানে জিডি করেছেন সে থানার নাম নির্বাচন করুন। যদি নতুন পাসপোর্টটি ব্যবহারের অযোগ্য যেমন পাতাছিঁড়ে যাওয়া, আগুনে পুড়ে যাওয়া, MRP অংশ পাঠোদ্ভার না করা যায় তাহলে UNUSABLE নির্বাচন করুন।

### Payment Information :

এখানে আপনার পেমেন্ট সম্পর্কিত তথ্য প্রদান করতে হবে।

### Skip Payment :

আপনি যদি এখনি পেমেন্ট সম্পর্কিত তথ্য না দিতে চান তাহলে Skip Payment চেকবক্সটি ক্লিক করুন এবং PREVIOUS PAGE বা SAVE & NEXT বাটনে ক্লিক করুন।

### Amount:

বাংলাদেশী টাকায় মুদ্রার পরিমাণ উল্লেখ করুন।

### Date of Payment :

পেমেন্টের তারিখ লিখুন।

### Receipt No :

ব্যাংকের রিসিট নম্বর লিখুন।

### Name of Bank :

ব্যাংকের নাম নির্বাচন করুন।



### Name of Branch:

ব্যাংকের নির্দিষ্ট শাখা সমূহ থেকে একটি শাখা নির্বাচন করুন।

আপনি যে নির্দিষ্ট পাসপোর্ট অফিসে এপ্লিকেশন প্রদান করবেন সে অফিসের আওতায় যে শাখা সমূহ থেকে পাসপোর্ট ফি পরিশোধ করেছেন সে শাখার নাম নির্বাচন করুন।

### PREVIOUS PAGE :

যদি পূর্বের পৃষ্ঠায় সংশোধন থাকে তাহলে PREVIOUS PAGE ক্লিক করুন।

### SAVE & NEXT :

যদি সংশোধন না থাকে তাহলে SAVE & NEXT বাটন ক্লিক করুন। তাহলে পরবর্তী শেষ ধাপ Passport Application Review Enrolment Summary আসবে।

## PASSPORT APPLICATION REVIEW ENROLMENT SUMMARY

এখানে আপনার ইনরোলমেন্ট বা তালিকাভুক্তির তারিখ প্রদর্শন করছে। Reminder before submitting application-এ আপনাকে স্মরণ করে দেয়া হচ্ছে যে একবার Submit বা Save বাটনে ক্লিক করার পর আপনাকে আর সংশোধন করার সুযোগ দেওয়া হবে না।

Application ID: 0A0000000026701 | Welcome ABU NASSER MD BADRUDDOZA | Logout

### PASSPORT APPLICATION - REVIEW ENROLMENT SUMMARY

Enrolment Date: 03/10/2012

**Reminder before submitting your application.**

- After you click submit, you are not allowed to modify your information.
- Please visit UTTARA Branch on any working day within the next 15 days for biometric capture.

Select Appointment Date: 03/10/2012

Appointment Date: 03/10/2012

#### Personal Information Summary

Name of Applicant: ABU NASSER MD BADRUDDOZA  
Second Part(Surname): BADRUDDOZA  
First Part(Given Name): ABU NASSER MD

#### Passport Information Summary

Applying in: BANGLADESH  
Passport Type: ORDINARY  
Application Type: NEW

#### Contact Information Summary

১৫ কার্যদিবসের মধ্যে আপনার উল্লেখিত শাখায় বায়োমেট্রিক ক্যাপচারের জন্য উপস্থিত হতে হবে। (অর্থাৎ ছবি তোলা, আঙ্গুলের ছাপ দেওয়া)। আপনি যেসব তথ্য সরবরাহ করেছেন তার সারসংক্ষেপ এখানে দেখা যাবে। যদি কোন পরিবর্তন করতে চান তাহলে PREVIOUS PAGE বাটনে ক্লিক করে সংশোধন করতে পারবেন। সবকিছু ঠিক থাকলে SAVE বাটনে ক্লিক করুন।

[www.passport.gov.bd/UpdateApp-3.aspx](http://www.passport.gov.bd/UpdateApp-3.aspx)

Name of Applicant:	ABU NASSER MD BADRUDDUZA	<b>Contact Information Summary</b>	
Second Part(Surname):	BADRUDDUZA		
First Part(Given Name):	ABU NASSER MD		
Gender:	MALE		
Nationality:	BANGLADESHI	Mobile No:	01730027974
Date of Birth:	03/01/1972	Present Address:	PIEUKAHA, HOUSE NO: 86/2, DOBADIA, SONARKHOLA ROAD, DHAKA, UTTAR KHAN, UTTAR KHAN, BANGLADESH
Place of Birth:	CHITTAGONG, BANGLADESH	Permanent Address:	PIEUKAHA, HOUSE NO: 86/2, DOBADIA, SONARKHOLA ROAD, UTTAR KHAN, UTTAR KHAN, DHAKA, BANGLADESH
Father's Name:	ABU TAHER MIAN	Email:	nasser@passport.gov.bd
Mother's Name:	JAHAN ARA BEGUM	<b>Payment Information Summary</b>	
Spouse's Name:	MOST. SHAHIDA SULTANA CHOWDHURY	Payment Amount:	(BDT)3000
National ID No.:	2619676146042	Payment Date:	02/10/2012
Birth ID No.:		Receipt No.:	KA 102
Old Passport No.:	E0418212	Bank Name:	SONALI BANK
		Bank Branch:	AGARGAON

*Reminder: Bring old passport during collection of MRP; No correction after handover of delivery slip without fee.*

[PREVIOUS PAGE](#) [SAVE](#)

Copyright © 2012 | Department of Immigration and Passports, Bangladesh

লক্ষ্য করুন SAVE বাটন পরিবর্তিত হয়ে SUBMIT হয়েছে। এবার SUBMIT বাটনে ক্লিক করলে একটি মেসেজ বক্স আসবে যাতে লেখা থাকবে No modification in allowed after you submit your application. Your application remain's valid for next 15 days. অর্থাৎ এখানে আর কোন পরিবর্তন সংশোধন করা যাবে না। আপনার এপ্লিকেশন পরবর্তী ১৫ কর্মদিবস পর্যন্ত ডাটাবেজে সংরক্ষিত থাকবে। এরজন্য আপনার বায়োমেট্রিক ক্যাপচার সম্পন্ন করতে হবে। যদি উল্লেখিত সময় সীমার মধ্যে সম্পন্ন না হয়ে থাকে তাহলে ডাটাবেজ থেকে আপনার তথ্য মুছে যাবে।

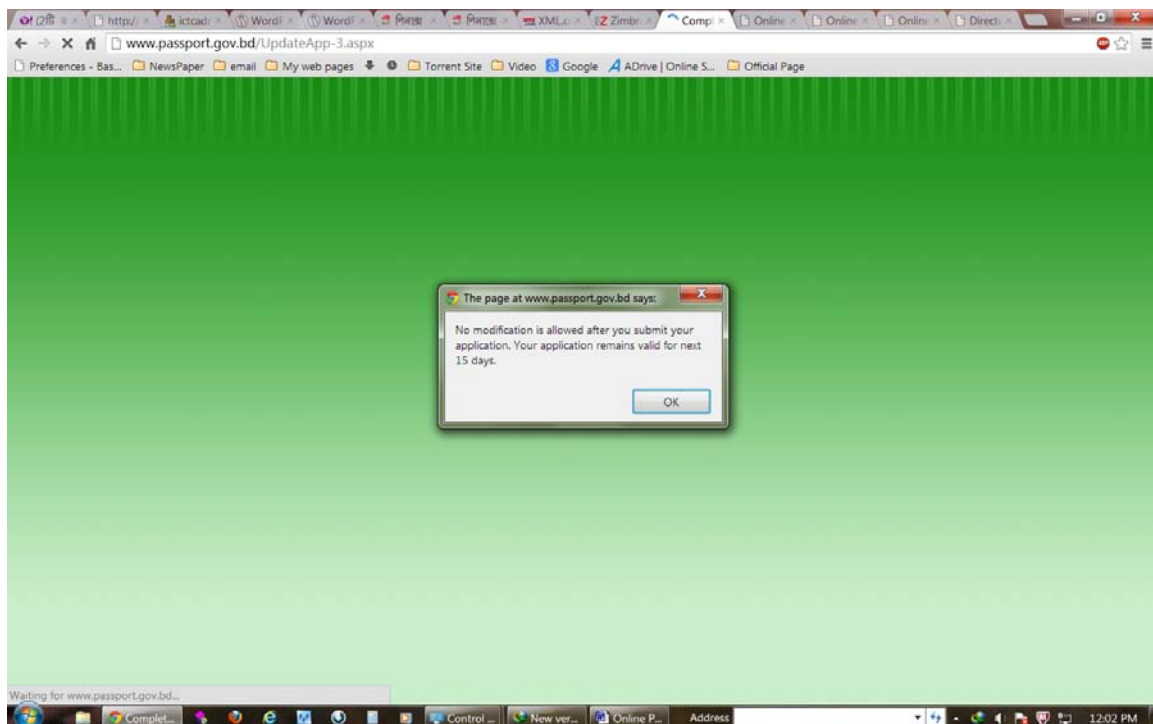





আপনি যদি চান এফসুনি আরেকটি এপ্লিকেশন পূরণ করতে তাহলে তা আপনার জন্য উপযুক্ত থাকবে। OK বাটন ক্লিক করার পর আপনার এপ্লিকেশন PDF ফরমেটে ফাইলটি ডাউনলোড করে প্রিন্ট করে উল্লেখিত পাসপোর্ট অফিসে জমা দিন।

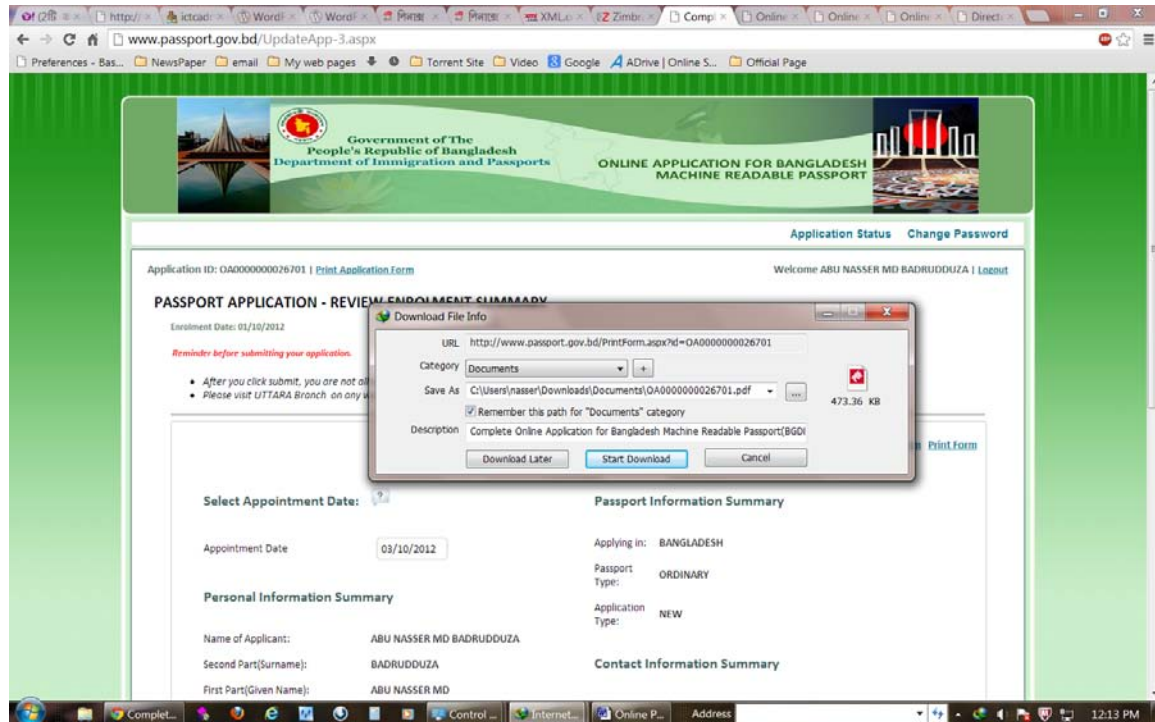

লক্ষ্য করুন আপনার এপ্লিকেশন ফরমটিতে প্রথম পৃষ্ঠায় বাংলায় আপনার নাম প্রিন্ট বা হাতে লিখে দিতে হবে।

